

Memoria Constructiva Particular

DGEIP – Escuela N°13 Virrey Pedro de Cevallos

Reparación de Baños

Ubicación: Nuble González Olasa entre Basilio Araujo y Heraclio Perez
Departamento: Maldonado
Localidad: San Carlos
Destinos: Escuela primaria y de Educación inicial

UBICACIÓN

Nuble González Olasa entre Basilio Araujo y Heraclio Perez

Departamento: Maldonado

Padrón n° 19802

Localidad: San Carlos

Área del predio general: 7744m²

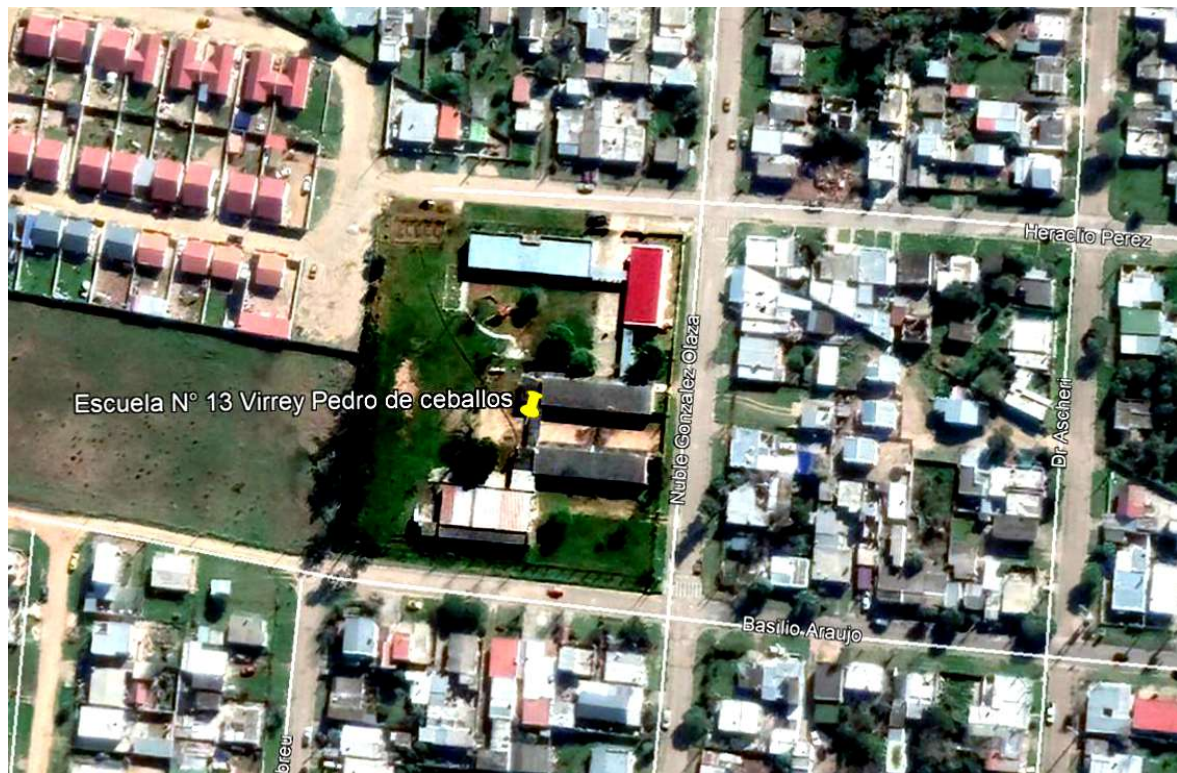

OBJETO DE LAS OBRAS

Se trata de obras de mantenimiento de baños y reparaciones de pisos y eléctrica en escuela.

SECTOR A/B

Baños de alumnos (3 baterías)

Retiro de aparatos sanitarios.

Retiro de cisternas.

Retiro de reja.

Retiro de puerta principal y puertas de boxes.

Picado de revestimiento cerámico de piso y pared.

Demolición de escalón existente en boxes.

Sustitución de cañerías de acometidas de agua.

Sustitución de cañerías y cajas de desagüe secundario.

Compactación del relleno bajo contrapiso.

Confección de contrapiso.

Realización de revoques que van debajo de revestimiento.

Colocación de aberturas.

Colocación de revestimientos.

Colocación de aparatos sanitarios, cisterna, lavamanos, etc.

Colocación de puerta.

Pintura

SECTOR C

Salón de clase

Picado de piso.

Compactación de base de contrapiso.

Confección de contrapiso.

colocación de revestimiento baldosa monolítica gris mara con zócalo del mismo material.

SECTOR D

Eléctrica

Construcción de pilastra y acometida nueva y conexión a tablero general existente.

Conexión de tableros existentes con línea nueva existente en escuela.

GENERALIDADES

Esta memoria se refiere a los trabajos y suministros necesarios para la refacción de los baños en la Escuela Nro. 13 Virrey Pedro de Cevallos, San Carlos, departamento de Maldonado. Las obras comprenden el suministro de la mano de obra, materiales, componentes y equipamientos necesarios para completar todos los trabajos explicitados en planos y memorias incluyendo todos los detalles y trabajos que aún sin estar concretamente especificados en los recaudos respectivos, sean de rigor para una construcción esmerada y una correcta terminación, en un todo de acuerdo a las normas del arte del buen construir.

Esta **Memoria Constructiva Particular** (en adelante **MCP**) complementa la información expresada en planos, planillas y detalles que conforman la carpeta de recaudos gráficos.

Para toda situación que no esté contemplada en esta **MCP**, ni en los planos, planillas y detalles regirá la **Memoria Constructiva General para Edificios Públicos del Ministerio de Transporte y Obras Públicas** (en adelante **MCGMTOP**).

Por motivos de claridad la presente **MCP** está realizada siguiendo el orden de la **MCGMTOP** y refiere a la misma para las generalidades de todos los rubros.

Durante el transcurso del período de ejecución de obras y durante el período de Recepción Provisoria de la misma, la ANEP ejercerá el contralor de los trabajos realizados por el **Contratista** y de la puesta en uso de los mismos, a través de **Arquitectos Supervisores de Obra** (en adelante **ASO**).

Todas las alternativas constructivas, o cambios de componentes, o de terminaciones, o de usos, etc. que se propongan tanto **La Empresa adjudicataria** de las obras, o por **cualquier otro actor involucrado en el proceso de construcción del proyecto**, requerirán de la conformidad del **ASO**, para ser llevados a cabo.

En el caso de existir incongruencias entre los distintos recaudos o entre éstos y la **MCP**, las mismas deberán ser observadas en forma de consultas al **ASO** quien será quien decida al respecto, no pudiendo la (o las) **Empresa Adjudicataria** de las obras (en adelante el **Contratista**) bajo ningún concepto optar libremente por ejecutar alguna de las situaciones indicadas.

En el caso de darse una situación en el que las partes acuerden cambios que signifiquen la modificación de los recaudos gráficos el **Contratista** deberá actualizar los mismos y enviarlos al **ASO**, dichos cambios solo se darán por válidos y factibles de ser materializados en obra una vez sean aprobados formalmente por el **ASO**.

1-Advertencia General: El **Contratista** será plenamente responsable de la adecuada estabilidad de las obras y de los métodos constructivos a emplear, tanto de los trabajos por él realizados como de los realizados por las distintas empresas Subcontratistas que participen en la ejecución y/o suministro de materiales y componentes. Así mismo será responsable del cumplimiento de las leyes que rigen para todas las construcciones y de todo lo que las mismas prescriben. Corren además por cuenta exclusiva del Contratista todos los impuestos, derechos, conexiones, tasas, permisos, etc. con que las leyes y reglamentos gravan a la Obra Pública, así como el mantenimiento y reposición de las instalaciones exteriores al predio de los Servicios Públicos que se vieran afectados en todo o en parte por las obras objeto de esta **MCP**.

La confección de presupuestos del proyecto o sus partes a partir de los siguientes recaudos implica la conformidad constructiva por parte del **Contratista** principal o cualquiera de los Subcontratistas sin perjuicio de la calidad y durabilidad de los trabajos, cualquier discrepancia o alternativa constructiva debe ser propuesta al **ASO** en la etapa del estudio de los recaudos tanto gráficos como escritos.

Las observaciones e interrogantes surgidas del análisis de los recaudos solo deberán haberse formulado en forma escrita y en el periodo de tiempo establecido en los pliegos y concedido para tal fin.

No se admitirá bajo ningún concepto reclamación alguna aludiendo no haber comprendido el contenido de los recaudos.

El **ASO** podrá ordenar, a cargo del **Contratista**, que éste demuela, modifique o sustituya total o parcialmente aquellos componentes y/o sectores de las obras que a su juicio no reúnan las condiciones de ejecución y/o terminación especificada en estos recaudos.

Garantía a exigir por los trabajos realizados: 10 años a partir del Acta de Conformidad.

2-Acceso y Obras Complementarias: Las Obras Complementarias que se deban realizar (vallado, construcciones provisionales para los operarios) asegurarán la inaccesibilidad de personal ajeno a la Obra contratada, siendo el **Contratista** el responsable de todo hecho que pudiera ocurrir en tanto signifique omisión del cumplimiento de normas.

3-Disposiciones generales de mitigación de riesgo ambiental.

-Afectaciones a terceros.

Se tendrá especial cuidado de no afectar a terceros (individuos o comunidades). En caso de construcciones transitorias se deberá avisar a los afectados y se tomarán las medidas de seguridad para cada caso. Se avisará en tiempo y forma la duración de las afectaciones y se solicitarán los permisos correspondientes. Se retirarán de obra todos los desechos de construcción y se tratará de evitar la producción de polvo y ruidos molestos. Se seguirán las disposiciones del Ministerio de Trabajo y Seguridad Social y del Banco de Seguros del Estado.

4-Seguridad y prevención de accidentes de trabajo

El **Contratista** será plenamente responsable de cumplir y hacer cumplir con todas las normativas relativas a la Seguridad en Obra según lo dispuesto por el Ministerio de Trabajo y Seguridad Social, así como velar por la seguridad tanto de sus operarios como de los de las Empresas Subcontratistas y cualquier otro tercero que eventualmente realice actividades de cualquier tipo en el espacio afectado por las obras de construcción, tanto en el interior como en el exterior y en la vecindad inmediata. Se deberán cumplir las leyes, ordenanzas y reglamentos del Banco de Seguros del Estado y el MTSS sobre prevención de accidentes de trabajo.

5-Especificaciones técnicas.

Tanto en los Recaudos Gráficos como en la presente Memoria se hace referencia a marcas de fábrica, números de catálogo y tipo de equipos, elementos, productos y materiales de un determinado fabricante, los mismos establecen un estándar de calidad para algunos tipos de productos o componentes. **Serán también aceptables ofertas de equipos, artículos o materiales alternativos que tengan características similares, presten igual servicio y sean de igual o superior calidad a la establecida en dichas especificaciones, debidamente demostradas por el oferente y aceptadas por el ASO, que a los efectos de comprobar el nivel de calidad y performance de los equipos artículos o materiales alternativos, podrán en casos particulares de especial consideración designar técnicos que emitirán los informes correspondientes, resolviéndose en definitiva la admisión o no de los mismos, en base a dichos dictámenes.**

6-Organización de los trabajos.

El contratista será responsable de la organización general de la obra, de la oportuna iniciación de los trabajos y de la realización de los mismos cumpliendo los plazos estipulados previamente. Se deberán determinar con claridad las diferentes zonas de trabajo incluyéndose la planificación de obradores, la organización de todas las construcciones provisionales y depósitos de materiales.

7-Vigilancia.

El **Contratista** será el responsable permanente de la obra y los materiales y/o equipos propios y de los Subcontratistas acopiados en la misma, quien deberá velar por la seguridad de los mismos.

8-Limpieza periódica de la obra.

El **Contratista** estará obligado a mantener los distintos lugares de trabajo (obra, depósito, etc.) y la obra en construcción, en adecuadas condiciones de higiene. Los locales sanitarios deberán estar permanentemente limpios y desinfectados, teniendo que asegurar el correcto y permanente funcionamiento de todas sus instalaciones.

9-Materiales a utilizar.

El contratista deberá emplear materiales de primera calidad los cuales deberán cumplir con las normas **UNIT** correspondientes o con las normas del país de origen.

Para los casos de materiales alternativos a los especificados en esta memoria y aprobados por el **ASO**, se deberá presentar las normas que certifiquen la calidad de los mismos o las aprobaciones ante los organismos del Estado (para aquellas normas que no estén en idioma español el contratista deberá presentar su traducción certificadas por traductor público).

Los materiales no aprobados se deberán retirar de la obra antes de las 24 horas de realizadas las observaciones.

10-Personal técnico y mano de obra.

Arquitecto Director de Obra.

El **Contratista** deberá contar a todos los efectos con un Arquitecto con título universitario habilitante que realice visitas periódicas a la obra (al menos una vez al día y en todas las ocasiones en las que el desarrollo de la obra lo requiera), para actuar como interlocutor con el **ASO** de forma de asegurar el correcto desarrollo de los trabajos.

Capataz.

El **Contratista** deberá asimismo tener permanentemente en obra un capataz competente el cual deberá estar perfectamente interiorizado de todos los planos, planillas, pliegos y memorias que asegure una idea cabal de la disposición y naturaleza de las obras a construir.

Personal obrero.

El **Contratista** asegurará permanentemente el empleo en todos los casos y para cada uno de los trabajos, de mano de obra seleccionada, experta en cada uno de los oficios actuando bajo las órdenes del capataz. El **ASO** podrá ordenar el retiro de cualquier operario cuyo trabajo o comportamiento no se considere satisfactorio. Se asegurará la participación de personal especialmente calificado para la colocación o aplicación de todos los productos y/o componentes que así lo requieran según las instrucciones de los suministradores.

ALCANCE DE LOS TRABAJOS

Corresponde a la finalización de las obras en forma completa de acuerdo a recaudos adjuntos, incluyendo todos los materiales, componentes, equipamientos, mano de obra y conexiones necesarios que den como resultado una tarea terminada, limpia y preparada para su puesta en uso inmediato.

1-Visita al lugar.

Será responsabilidad del oferente, la realización de una visita al sitio. Con dichas visitas y con su experiencia en obras similares, deberán manifestar las observaciones o los inconvenientes que se les puedan presentar, para una buena ejecución en tiempo y forma, de acuerdo con las reglas del arte del buen construir.

2-Plan de obras, plazos.

El Plazo de obra será de **45 días**. Se deberá ajustar el cronograma a los efectos de cumplir con los avances físicos establecidos.

El **Contratista** deberá programar la ejecución de la totalidad de las etapas y sus correspondientes tareas de modo tal de asegurar el cumplimiento de los plazos previstos.

3-Coordinationes en obra.

En el caso en que durante el transcurso de la obra:

a): Se adviertan incongruencias entre los recaudos que se hubieran pasado por alto en la etapa previa correspondiente.

b): Por causas de fuerza mayor (ausencia de productos en plaza, suba inesperada de precios, etc.) se propongan cambios de materiales, componentes o terminaciones.

Se coordinarán las reuniones aclaratorias que sean necesarias, en obra o no, entre el **Contratista** y el **ASO**, a los efectos de definir la solución definitiva, la cual se formalizará por escrito con acuerdo de todos los actores.

En los casos en que según acuerdo previo se presenten materiales, piezas y/o componentes diferentes de las especificadas en planos y memorias, esto deberá hacerse con la antelación suficiente, a fin de que se asegure mediante inspecciones y/o ensayos de que se contará con materiales de calidad y performance similar o

mejor a la especificada en los recaudos. Todas las medidas deberán ser rectificadas en obra, siendo responsabilidad del oferente diferencias entre medidas en planillas o planos y medidas reales de obra. Las tareas a realizar quedarán sujetas siempre a la coordinación de la supervisión de obra con la dirección del centro educativo.

El Contratista deberá solicitar reuniones de coordinación con al ASO en todos los casos en que se presenten situaciones imprevistas que impidan la ejecución de los trabajos tal cual se indica en planos planillas y memorias, no pudiendo en ningún caso ejecutar una solución sin la aprobación formal del mismo.

4-Tramitación y planos.

El Contratista se encargará de realizar todas las gestiones ante las autoridades nacionales y municipales a los efectos de obtener todos los permisos y habilitaciones finales que correspondan a la obra. Para esto deberán confeccionarse todos los planos, recaudos, formularios y material solicitado de acuerdo a la normativa vigente; todas las copias necesarias serán a cargo del Contratista.

1 Implantación en obra.

1.0 Medianeras

No existen medianeras afectadas por la obra.

1.1 Preparación del Terreno

1.1.0 Accesibilidad

El acceso al emplazamiento se realiza a través de la entrada ubicada sobre Nuble González Olasa, la misma deberá ser examinada por el **Contratista** quien evaluará la necesidad o no de realizar los refuerzos o reformas que considere necesarios de manera de garantizar el acceso al emplazamiento. La calle de acceso debe quedar en perfecto estado una vez finalizada la obra.

1.1.1 Limpieza

Las áreas donde se intervendrá solo requieren de demoliciones de existencias, sin necesidad de realizar limpiezas previas de terreno.

1.2 Construcciones Provisorias

1.2.0 Advertencia

La presente obra de mantenimiento edilicio se desarrollará en una Escuela Pública y Jardín de Educación Inicial en funcionamiento, por lo que se deberán extremar los cuidados para conseguir aislar por completo los espacios de trabajo con los espacios utilizados por los niños, docentes y personal de cualquier tipo de la institución educativa.

El Contratista será plenamente responsable de cumplir con esta condición disponiendo los dispositivos que sean necesarios para la misma.

Deberán coordinarse especialmente con las autoridades de la institución la realización de las tareas potencialmente más peligrosas como el trabajo en altura y caída de objetos, etc.

1.2.1 Barreras o Vallas

Se deberán realizar todos aquellos vallados provisorios necesarios según se indica en la **MCGMTOP** y en un todo de acuerdo con las ordenanzas del MTSS, Municipales y/o Nacionales vigentes.

El vallado deberá delimitar claramente el área de la obra y las áreas de acceso de materiales, personal, las construcciones auxiliares y demás componentes del obrador.

El Contratista deberá asegurar la estabilidad y durabilidad de este debiendo realizar durante el transcurso de la obra las tareas de mantenimiento necesarias para su conservación en perfecto estado, tanto constructivo como visual.

Sería conveniente establecer con las autoridades de la Escuela una distancia de seguridad entre el vallado y los lugares a los que puedan acceder libremente los niños. El vallado puede ser excluido si a instancias de dirección y el SO no se requiera.

1.2.2 Edificaciones para el personal y de servicio

El Contratista deberá realizar la totalidad de las construcciones indicadas en la **MCGMTOP** y exigidas por el MTSS, debiendo cumplir en todos los casos las especificaciones correspondientes para las mismas, tanto constructivas como de áreas.

Siempre que exista una previa coordinación con la **ASO** y la dirección del centro educativo, se podrá disponer de SSHH para uso exclusivo del personal, así como también un espacio de comedor y vestuario.

1.3 Instalaciones Provisorias

1.3.1 Instalación de agua

Debe cumplirse en todos sus términos lo expresado en la **MCGMTOP**.

El **Contratista** podrá disponer del suministro de agua del edificio en el entendido que el mismo es de suministro directo de OSE, siempre que esto no signifique una disminución en la calidad del servicio para la escuela.

El consumo que surja de los trabajos realizados será de cuenta del contratista.

El **Contratista** será responsable del mantenimiento de la instalación durante el transcurso de la obra.

1.3.2 Instalación de energía eléctrica

El **Contratista** podrá disponer del suministro de energía eléctrica del edificio en el entendido que el mismo es de suministro de UTE, siempre que esto no signifique una disminución en la calidad del servicio para la escuela.

Previo a la implantación de maquinarias y herramientas, el Contratista deberá asegurar todos dispositivos para proteger a los operarios y a la propia red y verificar que se cuenta con la potencia necesaria para la correcta realización de todas las tareas.

El **Contratista** será responsable del mantenimiento de la instalación durante el transcurso de la obra.

El consumo que surja de los trabajos realizados será de cuenta del contratista.

Debe cumplirse en todos sus términos lo expresado en la **MCGMTOP**.

2 Inicio de Obras

2.0 Replanteo

2.0.1 Proceso de Replanteo

Deben cumplirse en todos sus términos los procedimientos expresados en la **MCGMTOP**.

Todas las construcciones a realizarse, se harán en áreas de construcciones preexistentes, por lo que el **contratista** deberá verificar y ajustar las medidas referidas en los planos a la realidad de las preexistencias, consultando a la ASO en caso de existir alguna diferencia.

2.1 Demoliciones y Movimientos de Suelo

2.1.1 Generalidades

Para las demoliciones y movimientos de suelo se cumplirán con las normas de seguridad establecidas por el MTSS y tomando las medidas preventivas para preservar la integridad física de los operarios, los usuarios del local o terceros, así como del resto de las construcciones.

2.1.2 Demoliciones

2.1.2.1 Demoliciones para trabajos en baño de maestro -Sector A/B

Se retirará inodoro, cisternas, lavamanos, aberturas de madera existentes, puertas de boxes con sus marcos. Se picarán los revoques de muros en los baños y los de ciellorrasos siempre que sea necesario por su estado de deterioro.

Se picarán y retirarán los revestimientos cerámicos de pared, así como el pavimento de los baños.

Se retiran las antiguas cañerías de distribución de agua y las cañerías de desagües interna del baño.

El producto de la demolición se retirará inmediatamente de la obra a volqueta o camión realizando limpieza diaria no pudiendo el contratista acumular el mismo en el espacio de obrador. Se entiende que la limpieza abarca los espacios anexos que puedan ser afectados por el polvo de la demolición.

Los artefactos sanitarios y puertas de aluminio se retirarán con cuidado para volver a reusar.

Se retiraran con cuidado asimismo las mesadas y bachas existentes para su posterior reuso.

2.1.2.2 Demoliciones aula – Sector C

Se picará el pavimento existente en el salón.

Se picará el contrapiso existente.

2.1.2.3 Demoliciones acometida de eléctrica – Sector D

Se retirará acometida existente de UTE.

Aportes, compactación y nivelación.

Para rehacer el contrapiso se verificará el estado del sustrato base, realizando los aportes y compactación necesario para que el mismo pueda recibir de manera adecuada el contrapiso nuevo. Se realizarán los rellenos correspondientes considerando los NPT originales los cuales no se verán modificados.

3 ALBAÑILERÍA

3.1 Construcción de contrapiso.

Rigen todas las especificaciones y procedimientos indicados en la **MCGMTOP**.

3.1.1 Construcción contrapiso en baños y salón de clase.

Se realizará nuevamente un contrapiso verificando los niveles para que coincidan con los existentes.

3.2 Carpetas y revoques de conformación de planos verticales y horizontales en baños.

Rigen todas las especificaciones y procedimientos indicados en la **MCGMTOP**.

En paramentos, se realizarán planos de conformación perfectamente vertical para recibir los revestimientos. En el piso se deberán prever las pendientes hacia el desagüe respectivo. Estos serán realizados en arena y portland al 3x1 en espesor de 3cms máximo en paredes y 4 cm. máximo sobre contrapisos.

3.3 Revestimientos en baños

Rigen todas las especificaciones y procedimientos indicados en la **MCGMTOP**.

Se utilizará un revestimiento rectificado de porcelanato blanco de 30x60 dispuesta horizontalmente aplicado con pegamento sobre un revoque de arena y portland al 3x1. El mismo llega a 1,80 mt, en piezas enteras a partir del piso, se rematará con un perfil L de aluminio de 1x1. Dicho perfil debe quedar a ras del revoque existente y los cerámicos a colocar. Se debe crear un plano uniforme entre revestimiento y revoque quedando la U metálica rehundida en dicho plano.

Para los revestimientos de piso se utilizará baldosa monolítica de 30x30cm, color gris mara. También en este caso se aplicará con pegamento adecuado, sobre una carpeta de arena y portland realizada sobre el contrapiso al 3x1 como se dijo anteriormente.

Las pendientes de piso aseguran el correcto desagüe hacia la caja sifonada.

4 CARPINTERÍA

Rigen todas las especificaciones y procedimientos indicados en la **MCGMTOP**.

Las medidas de las aberturas deberán verificarse en obra.

4.1 Sustitución de aberturas - Sector A/B – Baños

Se realizarán y colocarán puertas con marco de aluminio nuevas en boxes tipo AL01, con cierre interno tipo pasador, similar o superior.

Se colocarán aberturas de madera al ingreso tipo MA01, con cerradura de seguridad y todos los componentes especificados en planilla.

5 PINTURA

Rigen todas las especificaciones y procedimientos indicados en la **MCGMTOP**.

5.2 Pintura en baños Sector A y B

Una vez terminados todos los trabajos de reparación, se limpiarán todas las superficies.

Las paredes que no tengan revestimiento cerámico por arriba de 1,80 mts. de altura, se limpiarán y se retirarán todas las partes sueltas. Se dejará libre de polvo y se aplicaran dos manos de pintura blanca lavable anti hongos para el cielorraso se utilizará pintura para cielorraso blanca anti hongos dos manos.

6 Espejos Sector A/B – Baños

Se colocarán espejo sobre lavamanos de baños de 165x70 cm de alto. Serán de 5mm sobre MDF 9mm con cubre cantos en Perfil aluminio A13 15mm y quedarán firmemente sujetos a la pared.

7 INSTALACIÓN SANITARIA

La escuela cuenta con inodoros, mochilas externas y mesadas con 2 bachas nuevas. Todos los aparatos sanitarios se sacarán con cuidado para volver a reinstalar.

7.1 Sector A/B - Baños

Se realizará a nuevo toda la instalación sanitaria de abastecimiento de agua del sector con materiales de primera calidad. Se deberá colocar llave de paso general y particulares para cada aparato sanitario.

Se utilizará caños de termofusión de 20mm. Dicha instalación deberá contar con llave de paso que permita el cierre de todo el sistema.

Se realizarán pruebas manométricas al final de los trabajos.

Se sustituirá la cañería de desagüe interna del baño, se utilizarán caños de PVC de calidad reconocida de paredes de espesor no menor a 3mm y diámetro normativo. Se realizarán pruebas hidráulicas que correspondan en los tramos nuevos y como verificación del sistema existente.

Se deberá conectar las cañerías nuevas a las cámaras de inspección existentes, de ser necesario se refaccionaras las mismas realizando a nuevo los cojinetes, el lustrado y proveyendo las tapas de encontrarse rotas o faltantes.

Se colocará caja sifonada de PVC con rejilla cromada a fin de realizar la conexión normativa.

Se deberá recolocar lavamanos con bacha, se deberán repagar las bachas y realizar nuevamente las conexiones, se instalarán sifones nuevos en todas las bachas.

Se reutilizará la grifería que ya se encuentra en la escuela y deberá ser recolocada. No obstante se cotizara grifería adecuada en previsión de que alguna grifería se encuentre rota

Los inodoros y mochilas deberán recolocarse con sus nuevas gomas.

El diseño de la instalación del baño se mantiene según el original, el nivel de la zona de boxes baja para conformar un solo plano.

Completa esta información, la Memoria Constructiva Particular SANITARIA, que forma parte de los recaudos escritos de este llamado.

8 INSTALACIÓN ELÉCTRICA

8.1 Generalidades

Se instalará pilastra nueva de acuerdo con la normativa de UTE y se realizara nueva acometida que se conectara al tablero general existente.

Se intervendrá luego en toda la escuela, las obras implican la conexión de los cables nuevos ya existentes en la escuela a los tableros existentes cumpliendo en un todo con la memoria eléctrica particular.

Rigen todas las especificaciones y procedimientos indicados en la **MCGMTOP**.

Completa esta información, la Memoria Constructiva Particular ELÉCTRICA, que forma parte de los recaudos escritos de este llamado.

8.2 Baños sector A y Sector B

Se colocará una luminaria por baño tipo estanco con tubos IP65 2x36w dos por cada batería.

9 SEGURIDAD EN OBRA

Rige todo lo indicado en la **MCGMTOP**.

Todos aquellos ítems que sean necesarios y no se encuentren detallados, serán tenidos en cuenta a los efectos de dar finalización de las obras en forma correcta.

El contratista deberá verificar el cómputo expresado en el rubrado y de ser necesario, realizar las consultas previo a la presentación de la oferta. De lo contrario se considerará dicho cómputo como el definitivo.

ANEXOS IMAGENES



Baños sector A/B a intervenir.





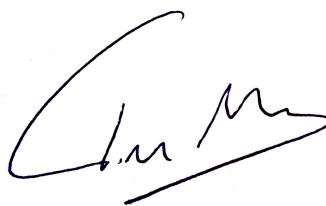

Fernando Martinez
Arquitecto
Residente ANEP - MALDONADO